

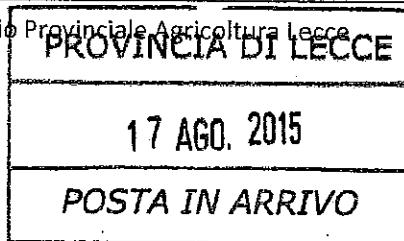

**REGIONE  
PUGLIA**

AREA POLITICHE PER LO SVILUPPO RURALE  
SERVIZIO AGRICOLTURA

Ufficio Provinciale Agricoltura Lecce



Regione Puglia  
Agricoltura  
UO. Ufficio Provinciale Agricoltura - Lecce

AOO\_030  
17/08/2015 - 0070489  
Protocollo: Uscita

A Amministrazione Provinciale di  
Lecce  
Via Umberto I, 13  
73100 - LECCE

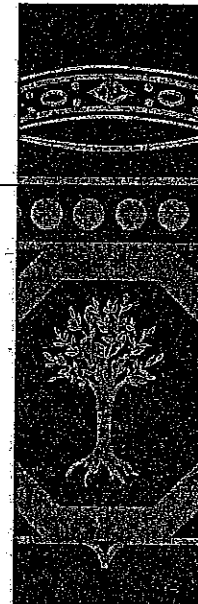

Oggetto: Decreto Ministeriale del 21/07/2015 – Trasmissione atti di delimitazione del territorio della Provincia di Lecce interessato all'evento calamitoso – Organismi nocivi (Xilella Fastidiosa).

Si fa seguito alla nota n. 3306 del 30/07/2015 trasmessa dall'Area Sviluppo Rurale – Servizio Alimentazione e si invia, per gli adempimenti di competenza, gli atti relativi alla delimitazione del territorio interessato all'evento di cui all'oggetto.

Il Dirigente ad Interim  
Dott. Francesco Coluccia

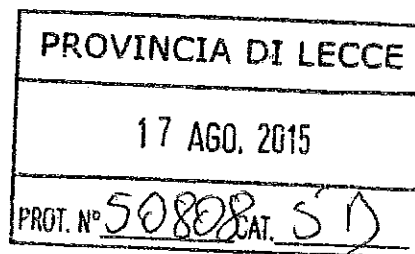

[www.regione.puglia.it](http://www.regione.puglia.it)

Ufficio Provinciale Agricoltura Lecce  
Viale Aldo Moro - 73100 Lecce - Tel: 0832.373441 - Fax: 0832.373429  
mail: f.coluccia@regione.puglia.it - pec: upa.lecce@pec.rupar.puglia.it

DELIBERAZIONE DELLA GIUNTA REGIONALE 23 giugno 2015, n. 1490

**D.Lgs n. 102/04 - art. 6. Proposta urgente al Ministero delle Politiche Agricole Alimentari e forestali di declaratoria delle eccezionali avversità atmosferiche. Infezioni di organismi nocivi ai vegetali nel corso degli anni 2014 e 2015. Diffusione del batterio *Xylella fastidiosa*. Territorio dei comuni della prov. di Lecce. Accesso al Fondo di solidarietà nazionale.**

L'Assessore alle Risorse Agroalimentari, Dott. Fabrizio Nardoni, sulla base dell'istruttoria espletata dal Funzionario Responsabile, confermata dalla Dirigente del Servizio Alimentazione, riferisce quanto segue:

Il Decreto Legislativo n.102 del 29/03/2004 e s.m.i, ha stabilito la nuova disciplina del Fondo di Solidarietà Nazionale abrogando la legge 185 del 14/02/1992.

L'art. 6 del citato decreto fissa le procedure per l'emanazione del decreto di declaratoria della eccezionalità di eventi avversi al fine del riconoscimento, agli aventi diritto, dei diversi tipi di provvidenze previsti dal decreto stesso. In particolare stabilisce che a conclusione degli accertamenti dei danni e della delimitazione delle aree interessate dall'evento avverso, la Giunta regionale deliberi la proposta di declaratoria entro il termine di 60 giorni dall'entrata in vigore del Decreto Legge n. 51/2015. Con lo stesso provvedimento devono indicarsi le provvidenze da concedere, comprese fra quelle previste dall'art. 5 del Decreto Legislativo 102/2004.

VISTO il decreto legge 05/05/2015 n. 51 pubblicato in G.U. del 06/05/2015 n. 103, con il quale viene stabilita la deroga per l'attivazione del Fondo di Solidarietà Nazionale;

VISTA la circolare del MIPAAF del 21/05/2015 n.° 0010470 di accesso al fondo di solidarietà nazionale per la imprese agricole che hanno subito danni alle produzioni a causa di infezioni di organismi nocive ai vegetali;

VISTO che nell'anno 2014 e 2015, nell'intero territorio dei comuni della provincia di Lecce, a causa

del batterio *XYLELLA fastidiosa* si sono verificati gravi danni alle produzioni ed alle strutture aziendali;

**chiede** di emanare un Decreto che fissi lo stato di calamità per l'evento eccezionale connesso all'infezione da *Xylella fastidiosa*, al fine di consentire alle aziende agricole di poter accedere al fondo di solidarietà nazionale e, quindi, agli interventi per favorire la ripresa dell'attività economica e produttiva di cui all'art. 5 comma 2 lett. a), b), c), d) e comma 3 del decreto legislativo 29 marzo 2004, n.102, ivi comprese quelle relative a:

- contributi in conto capitale fino all'80 per cento del danno accertato sulla base della produzione lorda vendibile media ordinaria, da calcolare secondo le modalità e le procedure previste dagli orientamenti e dai regolamenti comunitari in materia di aiuti di Stato;
- prestiti di ammortamento quinquennale per le esigenze di esercizio dell'anno in cui si è verificato l'evento dannoso e per l'anno successivo;
- proroga delle operazioni di credito agrario, di cui all'art.7 del D.Legs. 102/2004;
- agevolazioni previdenziali, di cui all'art. 8 del D.Legs. 102/2004;
- ottenere l'anticipazione del pagamento dei premi PAC;
- contributi in conto capitale fino all'80% per i danni causati alle strutture aziendali;

**chiede** al MIPAAF di porre in essere tutte le iniziative, a favore delle imprese agricole danneggiate dalla diffusione del batterio *Xylella fastidiosa*, con riferimento specifico a quelle che non hanno sottoscritto polizze assicurative agevolate a copertura dei rischi;

**stabilisce** che i benefici di cui al D.Lgs 102/2004 saranno attribuiti con priorità ai soggetti che hanno osservato le disposizioni contenute nei decreti Ministeriali di lotta obbligatoria e negli atti amministrativi emanati dall'Osservatorio Regionale per la lotta alla *Xylella fastidiosa*;

L'Ufficio Provinciale dell'Agricoltura e Alimentazione di Lecce, effettuati i necessari sopralluoghi per rilevare il tipo, la natura e l'entità del danno, ha accertato che sussistono le condizioni per formulare

la proposta al MIPAAF per l'emanazione del decreto di declaratoria dell'eccezionalità dell'evento avverso, così come riportato nella relazione datata 18/06/2015 prot. n. A00/030/0047373, acquisita agli atti dell'Area Politiche per lo Sviluppo Rurale - Servizio Alimentazione - in data 18/06/2015 prot. A00/155/n.2510, di cui si allega copia conforme, parte integrante del presente provvedimento.

Infatti, rapportando il valore del danno alle strutture aziendali ed alla produzione inficiate dal batterio *XYLELLA fastidiosa*, al valore della produzione lorda vendibile ordinaria si ottiene un'entità del danno superiore al 30%, limite previsto dalla normativa vigente che consente di dar corso alla richiesta di declaratoria.

Inoltre, in detta relazione, sono riportate le previsioni della spesa occorrente per la concessione delle provvidenze ai danni alla produzione previste dall'articolo 5 comma 2 di cui alla lettere a) b) c) e d), ed i benefici per i danni alle strutture aziendali previsti dall' art. 5 comma 3 del Decreto Legislativo n. 102/04.

Per quanto sopra detto, è necessario ed urgente accogliere la proposta da trasmettere al suddetto Ministero per richiedere l'emanazione del decreto di declaratoria, dalla cui data di pubblicazione, scatta il termine di 45 giorni per la presentazione delle domande di concessione delle provvidenze da parte dei conduttori delle aziende agricole che hanno subito danni di entità non inferiore al 30 per cento del valore della produzione lorda vendibile aziendale media calcolata sul triennio precedente o sui cinque anni precedenti togliendo l'anno con la produzione più elevata e quello con la produzione più bassa, esclusa quella zootecnica.

**“COPERTURA FINANZIARIA AI SENSI DELLA L.R. N. 28/01 e S.M..I.”**

La presente deliberazione non comporta implicazioni di natura finanziaria sia di entrata che di spesa e dalla stessa non deriva alcun onere a carico del bilancio regionale.

L'Assessore relatore sulla base delle risultanze istruttorie come innanzi illustrate propone alla Giunta l'adozione del conseguente atto finale, in quanto rientrante nelle tipologie previste dall'art. 4 - comma 4 - lettera k) della legge regionale n. 7/97.

**LA GIUNTA**

Udita la relazione e la conseguente proposta dell'Assessore relatore;

Viste le sottoscrizioni poste in calce al presente provvedimento dal Funzionario Responsabile dalla Dirigente del Servizio Alimentazione;

A voti unanimi espressi nei modi di legge;

**DELIBERA**

- di prendere atto di quanto riportato nelle premesse;
- di approvare l'esito degli accertamenti effettuati dall'Ufficio Provinciale dell'Agricoltura Servizio Alimentazione di Brindisi, successivamente al verificarsi degli eventi infettivi di organismi nocivi ai vegetali (*Xylella fastidiosa*) come si evince dagli allegati, composto da n. -22- fogli, parte integrante del presente provvedimento, con i quali vengono delimitati i territori danneggiati dall'evento avverso in questione, che ha determinato gravi danni alle produzioni ed alle strutture nell'intero territorio della provincia di Lecce;
- **di chiedere** di emanare un Decreto che fissi lo stato di calamità per l'evento eccezionale connesso all'infezione da *Xylella fastidiosa*, al fine di consentire alle aziende agricole di poter accedere al fondo di solidarietà nazionale e, quindi, agli interventi per favorire la ripresa dell'attività economica e produttiva di cui all'art. 5 comma 2 lett. a), b), c), d) e comma 3 del decreto legislativo 29 marzo 2004, n.102, ivi comprese quelle relative a:
  - contributi in conto capitale fino all'80 per cento del danno accertato sulla base della produzione lorda vendibile media ordinaria, da calcolare secondo le modalità e le procedure previste dagli orientamenti e dai regolamenti comunitari in materia di aiuti di Stato;
  - prestiti di ammortamento quinquennale per le esigenze di esercizio dell'anno in cui si è verificato l'evento dannoso e per l'anno successivo;
  - proroga delle operazioni di credito agrario, di cui all'art.7 del D.Legs. 102/2004;

- agevolazioni previdenziali, di cui all'art. 8 del D.Lgs. 102/2004;
- ottenere l'anticipazione del pagamento dei premi PAC.
- contributi in conto capitale fino all'80% per i danni causati alle strutture aziendali;
  
- **di chiedere** al MIPAAF di porre in essere tutte le iniziative, a favore delle imprese agricole danneggiate dalla diffusione del batterio *Xylella fastidiosa*, con riferimento specifico a quelle che non hanno sottoscritto polizze assicurative agevolate a copertura dei rischi;
  
- **di stabilire** che i benefici di cui al D.Lgs 102/2004 saranno attribuiti con priorità ai soggetti che hanno osservato le disposizioni contenute nei decreti Ministeriali di lotta obbligatoria e negli atti amministrativi emanati dall'Osservatorio Regionale per la lotta alla *Xylella fastidiosa*;
  
- di incaricare il Servizio Alimentazione dell'Area Politiche per lo Sviluppo Rurale di trasmettere la proposta al Ministero delle Politiche Agricole Alimentari e Forestali, per consentire l'emanazione

del decreto di declaratoria dell'eccezionalità dell'evento avverso (giusto quanto prescritto dall'art. 6 del Decreto Legislativo n. 102/04) e per concorrere al riparto delle disponibilità finanziarie recate dal Fondo di Solidarietà Nazionale per la concessione delle provvidenze alle aziende agricole che hanno subito danni di entità non inferiore al 30 per cento del valore della produzione lorda vendibile aziendale media calcolata sul triennio precedente o sui cinque anni precedenti togliendo l'anno con la produzione più elevata e quello con la produzione più bassa, esclusa quella zootecnica;

- di incaricare il Segretariato generale della Giunta di inviare copia del presente atto all'Ufficio del Bollettino per la sua pubblicazione sul BURP;
  
- di dare atto che il presente provvedimento è esecutivo;
  
- di dichiarare il presente provvedimento atto immediatamente esecutivo.

Il Segretario della Giunta  
Dott.ssa Antonella Bisceglia

Il Presidente della Giunta  
Dott. Nichi Vendola



**REGIONE  
PUGLIA**

**AREA POLITICHE PER LO SVILUPPO RURALE**  
SERVIZIO AGRICOLTURA  
SERVIZIO ALIMENTAZIONE

Ufficio Provinciale Agricoltura LE

Trasmissione a mezzo fax e  
posta elettronica ai sensi  
dell'art.47 del D.Lgs. n.82/2005

Regione Puglia  
Agricoltura  
UD - Ufficio Provinciale Agricoltura - Lecce  
AOO\_030  
18/06/2015 - 0047373  
Pietro Colucci

Regione Puglia  
Area Politiche per lo Sviluppo Rurale  
Servizio Alimentazione  
Avversità atmosferiche e Credito agrario  
Lungomare N. Sauro, n. 47  
70121-Bari

**Oggetto:** Relazione per danni derivanti da fitopatìa - D. Lgs. n.102/04 s.m.i. e L. R. n.24/90 e  
Decreto legge n.51/2015. Evento: Infezione da organismo nocivo *Xylella fastidiosa*.

Si trasmette, in allegato alla presente, per gli adempimenti di competenza la documentazione inerente i danni causati dall'avversità di cui all'oggetto, rilevata sull'intero territorio della Provincia di Lecce (modelli A-B-C-D-F-G) cartografia, relazione tecnica, documentazione fotografica.

Il Responsabile della P.O.  
( Per. Agri. Vito Valente )

Il Dirigente ad Interim  
( Dr. Francesco Coluccia )

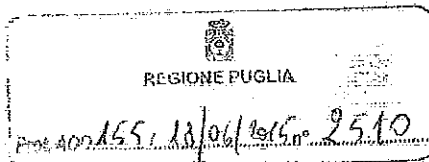

RELAZIONE TECNICANATURA DELLA AVVERSITA': INFEZIONE DA ORGANISMO NOCIVO XYLELLA FASTIDIOSA

Nell'ottobre 2013 l'Ufficio Osservatorio Fitosanitario, nell'ambito delle proprie attività di controllo, ha riscontrato, nella provincia di Lecce, la presenza su alcune specie coltivate, ornamentali e spontanee e, in particolar modo su piante di olivo, del patogeno da quarantena, *Xylella fastidiosa* (Xf.).

La diffusione dell'infezione e le criticità di gestione della stessa, hanno generato una situazione di vera emergenza fitosanitaria, unica per la sua specificità.

I primi sintomi della malattia sono stati accertati inizialmente nell'agro di Gallipoli e zone limitrofe; successivamente, la fitopatia si è diffusa in vaste aree del territorio provinciale, creando seri danni dal punto di vista quantitativo ed economico a tutta la filiera olivicola e vivaistica con implicazioni di carattere ambientale e paesaggistico.

*Xylella fastidiosa* è un batterio aerobico, ad habitat xilematico, che si moltiplica nei vasi conduttori dello xilema delle piante ospiti, causando alterazioni progressivamente letali a carico delle piante infette, per l'occlusione dei vasi e il conseguente irregolare flusso linfatico dalle radici all'apparato aereo.

*Xylella fastidiosa* si trasmette tramite insetti vettori (Cicaline, famiglia Cicadellidae) ubiquitari e polifagi che compiono un'unica generazione annuale, che nelle fasi giovanili si completa sulle erbe spontanee infestanti e, nella fase adulta, in carenza di erbacee, su giovani germogli di arbustive ed arbore. Il vettore è dotato di modesta mobilità ma è molto probabile che il suo trasferimento in altre zone, possa avvenire passivamente attraverso le ordinarie attività antropiche.

I vettori dotati di apparato boccale di tipo "pungente-succhiante", acquisiscono il batterio nutrendosi dai vasi xilematici delle piante infette e, nel passaggio a piante sane, determinano la diffusione dell'infezione.

I sintomi tipici e più frequenti riconducibili alle infezioni di Xf. si manifestano inizialmente con bruscatura fogliare e disseccamenti nella parte apicale e/o marginale della lamina e, successivamente, con disseccamenti più o meno estesi a carico della chioma con interessamento dapprima di rami isolati e poi di intere branche e/o dell'intera pianta, combinati con imbrunimenti interni del legno a diversi livelli dei rami più giovani, delle branche e del fusto.

(Vedi documentazione fotografica allegata).

La Decisione di Esecuzione UE 2015/789 elenca le piante "ospiti" di interesse agrario e ornamentale notoriamente sensibili agli isolati europei dell'organismo specificato, per le quali vige in divieto assoluto di movimentazione e/o impianto a di Lecce: (*Olea europaea*, *Acacia saligna* (Labill.) Wendl, *Catharanthus Myrtus communis* L. *Nerium oleander* L. *Polygala myrtifolia* L. *Prunus avium* (L.) L. *Prunus dulcis* (Mill.) D.A. Webb. *Rhamnus alaternus* L. *Rosmarinus officinalis* L. *Spartium junceum* L. *Vinca Westringia fruticosa*).

Inoltre, la medesima Decisione riporta l'elenco delle piante notoriamente sensibili agli isolati europei e non europei, dell'organismo specificato per le quali, se prodotte per l'intero o parte del ciclo vegetativo in area infetta, vige il divieto di movimentazione, salva

autorizzazione ai sensi dell'art. 9 della Decisione 2015/789.

A seguito di puntuali monitoraggi sul territorio provinciale è stato stabilito che l'intero territorio della provincia di Lecce è delimitata quale "Zona infetta" da *Xylella fastidiosa* (D.D.S.A. n.195 del 1 giugno 2015) ai sensi della normativa europea e nazionale in materia fitosanitaria, nonché della Decisione di Esecuzione (UE) 2015/789 della Commissione europea.

Al fine del contenimento della malattia, sono state emanate nel tempo specifiche disposizioni dai competenti servizi della Comunità Europea, dal Ministero delle Politiche Agricole e dalla Regione Puglia, per la salvaguardia e la protezione, in primis, del pluricentenario patrimonio olivicolo salentino e dell'intera regione.

Attualmente, al fine di coordinare e monitorare la difficile situazione su tutto il territorio provinciale e regionale, con Provvedimento della Presidenza del Consiglio dei Ministri - Dipartimento della Protezione Civile (Ordinanza n.5 dell'11/2/2015) - è stato nominato il Commissario Delegato al fine di fronteggiare il rischio fitosanitario connesso alla diffusione di *Xylella f.* attraverso un Piano operativo degli interventi.

Il Piano prevede, tra l'altro, la messa in atto di interventi agronomici mirati al controllo degli insetti vettori potenzialmente infetti quali arature, fresatura, sfalcio e trinciatura delle erbe infestanti, attraverso l'eliminazione della vegetazione spontanea ospitante le fasi giovanili dell'insetto così da limitare, indirettamente, l'inoculo della malattia, ed inoltre l'effettuazione mirata e controllata di interventi con prodotti insetticidi rivolti agli insetti adulti; inoltre, l'effettuazione di interventi di potatura delle piante ospiti da effettuarsi almeno ogni due anni.

Inoltre, in applicazione della normativa fitosanitaria ed al fine del contenimento della diffusione della patogeno, il Piano dispone l'estirpazione delle piante ospiti.

Attualmente, in provincia di Lecce, tra le piante ospiti, l'olivo rappresenta in termini di superficie, la prevalente coltura agraria e la principale fonte di sostentamento economico; l'insorgere dell'emergenza fitosanitaria, rende necessari interventi di natura finanziaria a sostegno delle aziende interessate per consentire il recupero della base produttiva e il ritorno, nel minor tempo possibile, alla competitività sui mercati.

Non di minore importanza è la situazione venutasi a determinare nei vivaisti salentini di piante di interesse agricolo e ornamentale, a seguito del blocco della movimentazione delle piante ritenute ospiti del batterio.

In considerazione della peculiarità dell'avversità con implicazioni di natura biologica, non assimilabile ad evento calamitoso meteorico puntuale e localizzato su porzioni ben definite del territorio, ma a carattere dinamico e progressivo, con aree a consolidata presenza sin dal 2013 ed aree di recente interessamento, non tutto il territorio dell'area già delimitata risulta interessato in egual misura dall'infezione per presenza di sintomatologie manifeste, consistenza dei campioni risultati positivi e danni alla produzione e alle piante.

Da quanto evidenziato, risulta chiara la complessità della situazione e la difficoltà gestionali di una infezione di difficile eradicazione, le cui ripercussioni in termini di danni alla sfera economica risultano in continua evoluzione.

Nella valutazione dei danni subiti dal settore agricolo e vivaistico si fa riferimento alla situazione puntuale con la consapevolezza che la progressiva diffusione della fitopatia, l'evoluzione delle disposizioni fitosanitarie e la messa in atto delle strategie di contenimento, determineranno, nel breve periodo, la necessità di provvedere a nuove

- determinazioni in merito alla portata dei danni.

#### DELIMITAZIONE TERRITORIALE DELLE ZONE COLPITE

##### COLTURE ARBOREE

La superficie complessiva coltivabile della Provincia di Lecce (S.A.U.) è pari ad ha 161.130 per una P.L.V. stimata in oltre 350 milioni di euro. *(Dati su base Censimento dell'Agricoltura 2010 ISTAT aggiornati)*

La superficie destinata alla coltivazione di olivo ed oggetto della presente delimitazione in quanto interessata dall'emergenza fitosanitaria in questione è pari ad Ha 61.440, su una superficie provinciale complessiva olivetata di Ha 97.500 circa.

Per quanto attiene la coltura olivicola, nell'annata agraria 2013/14 è stata riscontrata una perdita di prodotto e una conseguente minore quantità di olio superiore al 50% circa in riferimento ai valori medi dell'ultimo triennio, così che la campagna olivicola ed olearia è risultata statisticamente una delle peggiori campagne dell'ultimo decennio.

La superficie destinata alla coltivazione di fruttiferi mandorlo e ciliegio, oggetto della presente delimitazione è pari ad Ha 60, su una superficie provinciale complessiva destinata alle due colture, di Ha 90 circa. Le superfici mandorlicole e cerasicole provinciali sono pari, rispettivamente, a Ha 80 e Ha 10.

Per quanto attiene i fruttiferi in questione nell'annata agraria 2013/14 è stata riscontrata una perdita di prodotto pari al 10% circa in riferimento ai valori medi dell'ultimo triennio.

I limiti territoriali delle zone delimitate sono riportati nell'Allegato 1 alla presente.

##### VIVAI DI PIANTE DI INTERESSE AGRARIO (OLIVO E FRUTTIERI) E ORNAMENTALI

In riferimento a tali vivai, l'attuazione delle misure fitosanitarie di blocco della movimentazione delle specie ospiti del batterio X.f. ha comportato immediate ripercussioni sulla gestione finanziaria delle Ditte interessate per :

- mantenimento in coltivazione delle piante;
- distruzione delle piante e smaltimento dei residui vegetali, substrato e contenitori.

La superficie dei vivai in questione interessati dalle disposizioni fitosanitarie è pari ad Ha 235. *(Dati su base Censimento dell'Agricoltura 2010 ISTAT aggiornati)*



**VIVAI VITICOLI SPECIALIZZATI**

Il polo vivaistico viticolo salentino, concentrato prevalentemente nel comprensorio di Otranto, riveste valenza di portata nazionale e dell'intero bacino mediterraneo, per specificità e livello qualitativo delle produzioni.

Il potenziale produttivo del comparto, stabilizzatosi negli ultimi anni, è pari a 7,7 milioni di barbatelle prodotte, generate da una superficie di 120 Ha di piante madri di vite americana e 40 Ha di piante madri di marze, per una PLV pari a 7 milioni di € circa, ripartito tra 51 aziende vivaistiche viticole.

L'effettiva patogenicità della *Xylella fastidiosa* ceppo CoDiRO, su piante di vite, al momento non risulta riscontrata né in termini di esiti diagnostici, né oggetto di rilievi sintomatologici manifesti, ma sono in corso prove di infettività, a cura di Istituti del C.N.R. che potrebbero attivare determinazioni di revisione della Decisione UE 2015/789, con esclusione del genere *Vitis* dall'elenco di colture alligato 1.

Per quanto sopra, e sulla base degli attuali livelli di conoscenza, il comparto in questione non è da ricomprendersi tra quelli interessati dalla quantificazione del danno, in attesa, in ogni caso, di ulteriori determinazioni dei competenti Servizi fitosanitari comunitari.

**TIPOLOGIA DEI DANNI****DANNI ALLE PRODUZIONI:**

Coltura	Superfici (Ha)	Danno %
Olivo	61.440	55
Fruttiferi ospiti	60	10
Vivai piante ospiti (agrarie, fruttiferi e ornamentali)	235	90

**DANNI ALLE STRUTTURE :**

Il patrimonio olivicolo della provincia di Lecce in termini di piante in coltivazione, viene stimato in 11 milioni circa, costituite prevalentemente da varietà per la produzione di olio e in minor misura da varietà da mensa. Di queste, il 60% circa ha età compresa tra i 25 e i 100 anni, il 30% di età secolare e/o ultrascolare, mentre la parte

rimanente è rappresentata da impianti realizzati negli ultimi 20 anni.

Il sesto d'impianto varia in ragione della tipologia di oliveto, passando dall'oliveto tradizionale con sesto di m. 12 x 12, all'oliveto intensivo con sesto m. 6 x 6.

In considerazione dell'evoluzione della sintomatologia ascrivibile al patogeno *Xylella fastidiosa*, come da esiti del monitoraggio ed accertamenti effettuati da personale tecnico di campo (con riscontri analitici di laboratorio) la portata dei danni alle piante interessate dalla patologia, varia dalla parziale perdita dell'ordinario livello produttivo (parziale disseccamento della chioma) alla totale e definitiva perdita di produttività (disseccamento totale); nelle aree di precedente infezione (comprensorio di Gallipoli) il danno è stimato in ragione del 65% e nelle rimanenti aree di recente infezione, il danno è stimato in ragione del 35%.

Si evidenzia inoltre, che la normativa fitosanitaria di settore prevede, l'obbligo di estirpazione delle piante ospiti infette, al fine di impedire la diffusione del patogeno nel territorio comunitario.

#### CARATTERISTICHE DEL REGIME FONDARIO

Ad eccezione di un numero esiguo di grandi e medie aziende ad indirizzo colturale intensivo o semi intensivo, la maggior parte del territorio colpito risulta frazionato in piccole aziende condotte in economia da proprietari o affittuari e coltivatori diretti.

In Puglia sono 227.245 le aziende olivicole di queste 65.738 sono ubicate in provincia di Lecce, che rappresentano il 28% circa del totale aziende. (Dati su base Censimento dell'Agricoltura 2010 ISTAT aggiornati).

#### RAPPORTI CONTRATTUALI PREDOMINANTI NELLA ZONA E SISTEMI DI CONDUZIONE DELLE IMPRESE

I sistemi di conduzione più diffusi nella zona sono la conduzione diretta del coltivatore su terreni di proprietà o in affitto, ed in misura minore la proprietà capitalistica.

#### COLTIVAZIONI DANNEGGIATE

Le coltivazioni maggiormente danneggiate sono risultate oliveto da olio e da mensa e i vivai di piante ospiti di interesse agrario (olivo, mandorlo e ciliegio) e ornamentali.

#### ENTITA' DEI DANNI ALLE PRODUZIONI

La S.A.U. interessata da detta fitopatia è di Ha 61.440 di oliveto, Ha 60 di fruttiferi (mandorlo e ciliegio) e Ha 235 circa di vivai di piante ospiti di interesse agrario e ornamentali con una P.L.V. di 207 milioni di euro.

La produzione danneggiata del territorio delimitato, al netto delle produzioni assicurate, è di € 77,2 milioni circa di euro pari al 33,8% circa della P.L.V.

#### ENTITA' DEI DANNI ALLE STRUTTURE

Il patrimonio olivicolo della Provincia di Lecce, viene stimato in circa 11 milioni di piante; di queste si stima, considerata l'evoluzione e la progressione della sintomatologia manifestata, che nelle aree di precedente infezione (comprensivo di Gallipoli) il danno sia pari al 65% e nelle rimanenti aree di recente infezione, il danno sia pari al 35%.

Analogo previsione può essere effettuata per le specie ospiti di fruttiferi e per i vivai di specie ospiti di interesse agrario, fruttiferi ed ornamentali.

Il numero complessivo di vivai presenti nella provincia di Lecce è di circa 130 di cui circa 51 destinati alla produzione di sola vite, gli altri alla produzione di piante ornamentali e frutticole.

La consistenza di tali piante da una prima stima del Servizio fitosanitario è pari a circa 300 mila piante ospiti di Xf.

Per la distruzione specie ospiti di Xf, all'interno dei vivai e le piante fruttifere si stima un danno di 3 milioni circa di euro.

Tenendo conto dei valori di ogni singola pianta di olivo, si stima un danno di € 69,1 milioni circa, ai quali si devono aggiungere € 3 milioni per vivai e piante di fruttiferi, che raffrontata con PLV ordinaria del territorio, pari a € 228,5 milioni circa, rappresenta una incidenza di danno complessivo pari al 33,8% circa.

#### PROPOSTE SUGLI INTERVENTI IN RELAZIONE ALL'ENTITA' DEI DANNI

Alla luce di quanto sopra esposto, verificata e constatata l'eccezionalità e la vastità del territorio interessato dell'evento, mai riscontrato nel passato l'esatta quantificazione dei danni si basa su dati di stima.

In merito:

- visto il piano assicurativo per l'anno 2015 approvato con il D.M. del 19/03/2015;  
 - visto quanto previsto dall' art.4 in particolare dall'art.5 del D. Legge n.51 del 05/05/2015 che prevede l'accesso al fondo di solidarietà nazionale per le imprese agricole che hanno subito danni a causa di infezioni di organismi nocivi ai vegetali, anche in deroga ai termini stabiliti dall'art.6, comma 1 del D.Lgs.102/2004 misure compensative di sostegno, contemplate anche dal Reg. UE n.702/2014 della Commissione del 25/06/2014;  
 questo ufficio ritiene necessario invocare i benefici previsti dall'art.5 comma 2, di cui alle lettere a, b, c e d e per i danni alle strutture aziendali anche l'art.5 comma 3 del D.Lgs n.102/04 in quanto i danni subiti dalle aziende agricole del territorio su l'intera provincia di Lecce sono stati superiori al 30% della P.L.V.

Il Responsabile della P.O.  
 (Per. Agr. Vito Valente)

Il Dirigente ad Interim  
 (Dr. Francesco Coluccia)

**ALLEGATO N. 1****DELIMITAZIONE AREE INTERESSATE DALL'AVVERSITA'  
ELENCO DEI COMUNI E RELATIVI FOGLI DI MAPPA**

ACQUARICA DEL CAPO	INTERO TERRITORIO COMUNALE
ALESSANO	FOGLI da 1 a 3; da 5 a 8; da 10 a 12; da 15 a 18; da 23 a 25; da 27 a 31;
ALEZIO	INTERO TERRITORIO COMUNALE
ALLISTE	INTERO TERRITORIO COMUNALE
ARADEO	FOGLI da 1 a 4; 7
ARNESANO	FOGLI da 1 a 7; da 11 a 15;
BAGNOLO DEL SALENTO	INTERO TERRITORIO COMUNALE
BOTRUGNO	FOGLI 3, 4; da 8 a 13;
CALIMERA	INTERO TERRITORIO COMUNALE
CAMPI SALENTINA	INTERO TERRITORIO COMUNALE
CANNOLE	INTERO TERRITORIO COMUNALE
CARRARICA DI LECCE	INTERO TERRITORIO COMUNALE
CARMIANO	INTERO TERRITORIO COMUNALE
CARPIGNANO SALENTINO	INTERO TERRITORIO COMUNALE
CASARANO	INTERO TERRITORIO COMUNALE
CASTRI DI LECCE	INTERO TERRITORIO COMUNALE
CASTRIGNANO DE' GRECI	INTERO TERRITORIO COMUNALE
CASTRIGNANO DEL CAPO	INTERO TERRITORIO COMUNALE
CAVALLINO	FOGLI 19, 20, da 24 a 27;
COLLEPASSO	INTERO TERRITORIO COMUNALE
COPERTINO	FOGLI da 1 a 8; da 13 a 15; da 19 a 22; da 24 a 36; da 38 a 41; da 44 a 63;
CORIGLIANO D'OTRANTO	FOGLI da 1 a 13; 19, 23, 24, 28, 32
CORSANO	FOGLI 6, 8, 9
CURSI	INTERO TERRITORIO COMUNALE
CUTROFIANO	FOGLI 1, da 30 a 34; da 40 a 55;
GAGLIANO DEL CAPO	INTERO TERRITORIO COMUNALE
GALATINA	FOGLI da 1 a 43; da 56 a 72; 78, da 80 a 83;
GALATONE	INTERO TERRITORIO COMUNALE
GALLIPOLI	INTERO TERRITORIO COMUNALE
GIUGGIANELLO	INTERO TERRITORIO COMUNALE
GIURDIGNANO	INTERO TERRITORIO COMUNALE
GUAGNANO	INTERO TERRITORIO COMUNALE

LECCE	FOGLI da 1 a 45; da 47 a 54; da 57 a 64; da 70 a 76; da 85 a 93; da 104 a 106; 121, 134, 135, 150, 151, da 169 a 172; 188, 189, 206, 244, 245
LEQUILE	FOGLI da 14 a 38
LEVERANO	FOGLI da 1 a 6; da 12 a 17; da 23 a 29; da 35 a 38; da 40 a 44;
LIZZANELLO	FOGLI 2, 4, 6, 7, 10, da 14 a 16; da 20 a 23; da 26 a 33;
MAGLIE	FOGLI 3, 8, 9, da 22 a 27;
MARTANO	INTERO TERRITORIO COMUNALE
MARTIGNANO	INTERO TERRITORIO COMUNALE
MATINO	INTERO TERRITORIO COMUNALE
MELENDUGNO	FOGLI 25, 26, 28, da 43 a 49; 55, 67, 81, 83, 85, da 92 a 97; da 99 a 104;
MELISSANO	INTERO TERRITORIO COMUNALE
MELPIGNANO	FOGLI da 1 a 3; da 10 a 13;
MIGGIANO	FOGLI da 1 a 5;
MINERVINO DI LECCE	FOGLI 2, 3, da 5 a 7; 13
MONTERONI DI LECCE	FOGLI 3, 4, da 9 a 15;
MONTESANO SALENTINO	FOGLI 1, 3, 4, 7
MORICIANO DI LEUCA	INTERO TERRITORIO COMUNALE
MURO LECCESE	INTERO TERRITORIO COMUNALE
NARDO'	FOGLI 4, 5, da 8 a 10; da 15 a 20; da 23 a 25; 28, 30, da 34 a 44; da 47 a 57; da 59 a 130;
NEVIANO	FOGLI da 1 a 3; 5, da 7 a 12; da 15 a 20;
NOCIGLIA	FOGLI 31, 32, da 36 a 41;
NOVOLE	INTERO TERRITORIO COMUNALE
OTRANTO	FOGLI 6, 7, da 11 a 16; da 24 a 30; 35 allegato B; 37, 38, 40, 63
PALMARIGGI	INTERO TERRITORIO COMUNALE
PARABITA	INTERO TERRITORIO COMUNALE
PATU'	INTERO TERRITORIO COMUNALE
POGGIARDO	FOGLIO 1
PORTO CESAREO	FOGLI 4, 16, 17, 21
PRESCICCE	INTERO TERRITORIO COMUNALE
RACALE	INTERO TERRITORIO COMUNALE
RUFFANO	INTERO TERRITORIO COMUNALE
SALICE SALENTINO	FOGLI da 2 a 5; da 12 a 49;
SALVE	INTERO TERRITORIO COMUNALE
SAN CASSIANO	FOGLI 4, 17, 24, 25, 31, 32
SAN DONATO DI LECCE	FOGLI 12, 14, da 16 a 21;
SAN PIETRO IN LAMA	FOGLI da 4 a 11
SANARICA	FOGLI da 1 a 15;
SANNICOLA	INTERO TERRITORIO COMUNALE
SCORRANO	FOGLI 5, da 10 a 13; 20, da 22 a 26; da 29 a 36;
SECLI'	INTERO TERRITORIO COMUNALE
SPECCHIA	FOGLI da 1 a 9; da 12 a 14; da 18 a 21; da 23 a 25;

SQUINZANO	INTERO TERRITORIO COMUNALE
STERNATIA	FOGLI da 1 a 11
SUPERANO	INTERO TERRITORIO COMUNALE
SURBO	FOGLI da 1 a 12; 17
TAURISANO	INTERO TERRITORIO COMUNALE
TAVIANO	INTERO TERRITORIO COMUNALE
TREPZZI	INTERO TERRITORIO COMUNALE
TUGLIE	INTERO TERRITORIO COMUNALE
UGENTO	INTERO TERRITORIO COMUNALE
UGGIANO LA CHIESA	FOGLI da 1 a 13; 16, 17
VEGLIE	FOGLI da 1 a 27; da 30 a 35; 38, 39, 44, 45, 48
VERNOLE	FOGLI 18, 28, 29; da 42 a 49; da 53 a 59; da 61 a 66;
ZOLLINO	FOGLI 1, 4

  
Il Dirigente dell'Ufficio ad interim  
(D. Francesco Coluccia)

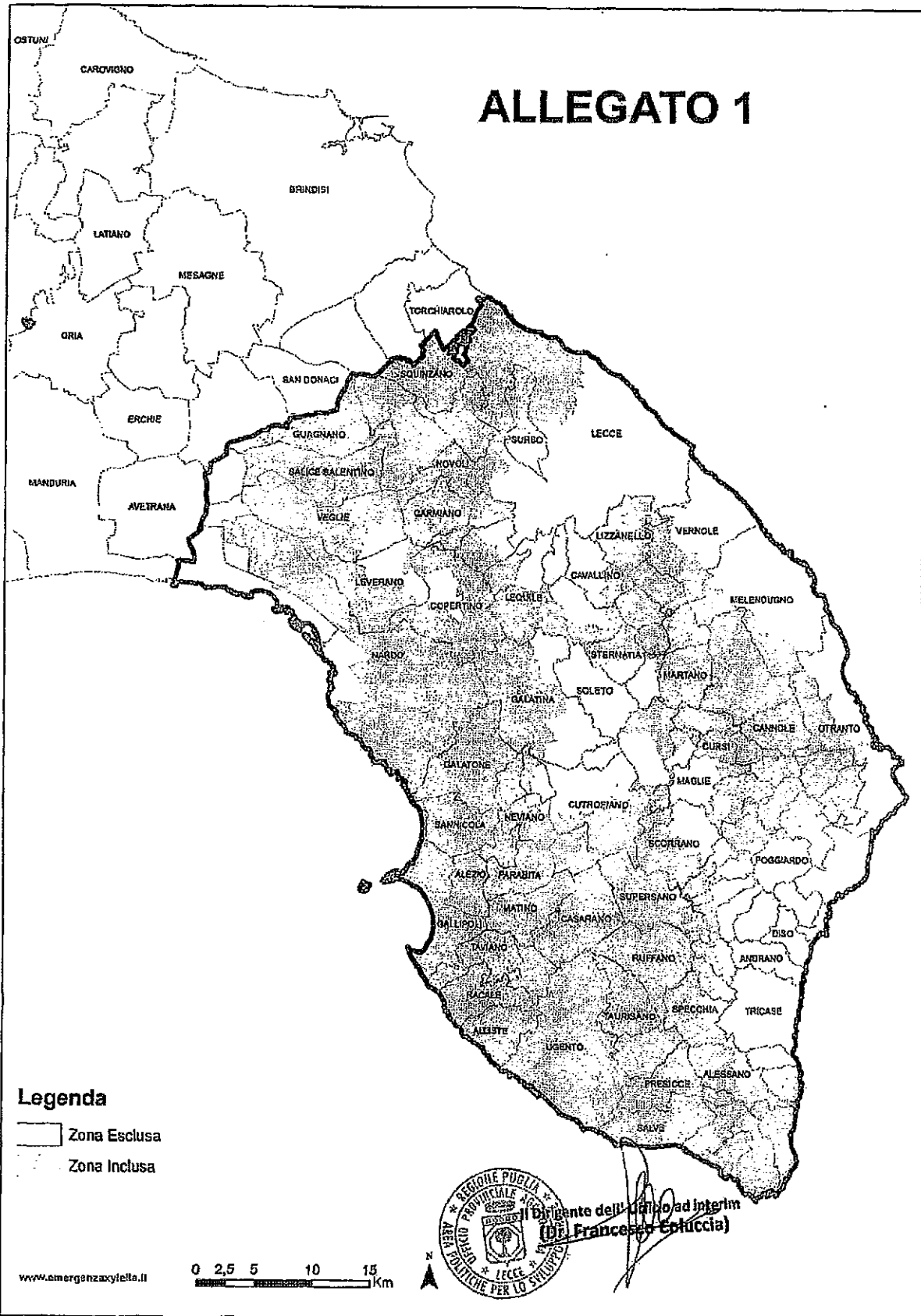

Ministero delle politiche  
agricole e forestali  
S.I.A.N

**ACCERTAMENTO EVENTI CALAMITOSI**  
(compilare per ciascun evento)  
Data/i,

REGIONE PUGLIA  
PROVINCIA LECCE  
EVENTO CALAMITOSO

GRANDINATE

- |  |  |
|--|--|
| <input type="checkbox"/> 01 GELATE             | <input type="checkbox"/> 08 TERREMOTO            |
| <input type="checkbox"/> 02 PIOGGE PERSISTENTI | <input type="checkbox"/> 09 TROMBA D'ARIA        |
| <input type="checkbox"/> 03 PIOGGE PERSISTENTI | <input type="checkbox"/> 10 BRINATE              |
| <input type="checkbox"/> 04 SICCAITA'          | <input type="checkbox"/> 10 BRINATE              |
| <input type="checkbox"/> 05 ECCESSO DI NEVE    | <input type="checkbox"/> 11 VENTI IMPETUOSI      |
| <input type="checkbox"/> 06 PIOGGE ALLUVIONALI | <input type="checkbox"/> 12 MAREGGIATE           |
| <input type="checkbox"/> 07 VENTI SCIROCCALI   | <input checked="" type="checkbox"/> 13 FITOPATIE |

DATA

Periodi	Dal	01/01/2015	al	30/06/2015
	Dal		al	
	Dal		al	

Giorni 180

NOTE:



Timbro e firma  
Il Dirigente dell'Ufficio (ad interim)  
(Dr. Francesco Coluccia)

(Da compilare a cura del Mipaf)

Data di acquisizione \_\_\_\_/\_\_\_\_/\_\_\_\_

prot.





Mod. B

Ministero delle politiche  
Agricole e forestali  
S.I.A.N.

REGIONE : PUGLIA  
PROVINCIA DI LECCCE  
EVENTO Fitopatologia oliveto e vivai

Data \_\_\_/\_\_\_/\_\_\_

PRODUZIONE ORDINARIA DEL TERRITORIO DELIMITATO

COLTURE	ESTENSIONE (Ha)	QUANTITA'	(importi in migliaia di euro)	
			VALORE	VALORE
ERBACEE DA GRANELLA (cereali, leguminose, oleaginose ecc)	13.940	277.600	5.564	
ERBACEE DA SEME(mais da seme, ortive, da seme ecc)	//	//	//	
ERBACEE INDUSTRIALI (tabacco, bietola da zucchero ecc)	//	//	//	
FORAGGIERE	2.000	120.000	1.440	
ORTIVE IN PIENO CAMPO	4.000	1.050.000	42.750	
ORTIVE PROTETTE	160	//	8000	
FLORICOLE IN PIENO CAMPO	//	//	//	
FLORICOLE PROTETTE	40	//	2.000	
ARBOREE FRUTTICOLE	68.600	3.883.000	151.805	
ARBOREE DA LEGNO	//	//	//	
VIVAI	395	//	16.975	
ALTRE PRODUZIONI VEGETALI	//	//	//	
<b>TOTALE PRODUZIONE LORDA VENDIBILE AREA DELIMITATA</b>			<b>228.534</b>	



Il dirigente dell'Ufficio ad interim  
(Dr. Francesco Coluccia)

Timbro e firma

Ministero delle politiche  
agricole e forestali  
S.I.A.N.

REGIONE PUGLIA  
PROVINCIA LECCE  
EVENTO Fitopatia su oliveto e vivai

## ACCERTAMENTO DEI DAMNI ALLE PRODUZIONI NEL TERRITORIO DELIMITATO

Data \_\_\_\_\_

Codici	Colture / Allevamenti danneggiati	PRODUZIONE ORDINARIA						Danno accertato		Danno produzione assicurata	Danno effettivo		Danno Riconosciuto MIPAF
		Superficie o N° capi	Prodez. Unitaria	Prodez. Totale	Prezzo unitario	Valore globale	%	Valore	%		Valore		
	Cereali	13.700	20	274.000	20	5.480.000							
	Legumi da granella	200	15	3.000	25	75.000							
	Foraggere	2.000	60	120.000	12	1.440.000							
	Oleagmose	40	15	600	15	9.000							
	Ortive in pieno campo	3.000	300	900.000	40	36.000.000							
	Patata	1.000	150	150.000	45	6.750.000							
	Vigneto uva da vino	8.500	110	715.000	35	25.025.000							
	Vigneto uva da tavola	60	200	12.000	45	540.000							
	Oliveto	61.440	50	3.072.000	40	122.880.000	55	67.584.000		55	67.584		
	Fruttiferi	300	130	39.000	40	1.560.000	10	156.000		10	156		
	Agrumi	300	150	45.000	40	1.800.000							
	Ortofruttifere	200				10.000.000							
	Vivai di fruttiferi e omili	235				10.575.000	90	9.517.500		90	9.517		
	Altri Vivai	160				6.400.000							
	Orti famigliari	1.000											
	Prati e Pascoli Nat.	1.600											
	Terrani a riposo	13.000											
	Totale Coltivazioni	104.735				228.534.000	33,81	77.257.500,00		33,81	77.257		
	Totale allevamenti												
	Totale apicoltura												
	Totale					228.534.000	33,81	77.257.500,00		33,81	77.257		

Totale



Il Dirigente dell'Ufficio ad interim  
(Dr. Francesco Coluccia)

Timbro e Firma

mod. D

Ministero delle politiche  
agricole e forestali  
S.I.A.N.

REGIONE PUGLIA  
PROVINCIA. LECCE  
EVENTO Fitopatia su olivi e vivai

Data \_\_\_\_\_

## STIMA DEI DANNI ALLE STRUTTURE AZIENDA

Produzione lorda vendibile ordinaria del territorio delimitato (totale mod. B): 228.534.000

*(importi in migliaia di Euro)*

COD.	NATURA DANNO	QUANTITA'	IMPORTO DANNO	DESCRIZIONE DANNO	DANNO RICONOSCIUTO MIPAF
01	Ai terreni non ripristinabili	ha	//	//	
02	Ai terreni ripristinabili	ha	//	//	
03	Ai fabbricati ed altri manufatti rurali	n.			
04	Alle strade poderali e canali di scolo	mi	//	//	
05	Alle piantagioni arboree da frutto e vivai	ha	72.145	Piante di olivo n. 532.000, piante in vivaio n. 300.000 e n. 25.000 di fruttiferi.	
06	Alle scorte vive	n. cap	//	//	
07	Alle scorte morte	q.li	//	//	
08	Alle Macchine ed attrezzi	n.	//	//	
<b>IMPORTO TOTALE</b>			<b>72.145</b>	<b>INCIDENZA % DEL FABBISOGNO DI SPESA SULLA PLY ORDINARIA DEL TERRITORIO PER ESECUZIONE INTERVENTI 31,57</b>	

Il Dirigente dell'Ufficio ad interim  
(Dr. Francesco Coluccia)



Mod F

Ministero delle politiche  
agricole e forestali  
S.I.A.N.

REGIONE PUGLIA  
PROVINCIA. LECCE  
EVENTO Fitopatìa su olivi e vivaì.

Data

## COMUNI RICADENTI NEL TERRITORIO DELIMITATO

	1	2	3	4
	PRODUZIONE	STRUTTURE AZIENDALI	STRUTTURE INTERAZIENDALI	OPERE DI BONIFICA
- Intera Provincia	<input type="checkbox"/>	<input type="checkbox"/>	<input type="checkbox"/>	<input type="checkbox"/>
- ACQUARICA DEL CAPO	<input checked="" type="checkbox"/>	<input checked="" type="checkbox"/>	<input type="checkbox"/>	<input type="checkbox"/>
- ALESSANO	<input checked="" type="checkbox"/>	<input checked="" type="checkbox"/>	<input type="checkbox"/>	<input type="checkbox"/>
- ALEZIO	<input checked="" type="checkbox"/>	<input checked="" type="checkbox"/>	<input type="checkbox"/>	<input type="checkbox"/>
- ALLISTE	<input checked="" type="checkbox"/>	<input checked="" type="checkbox"/>	<input type="checkbox"/>	<input type="checkbox"/>
- ARADEO	<input checked="" type="checkbox"/>	<input checked="" type="checkbox"/>	<input type="checkbox"/>	<input type="checkbox"/>
- ARNESANO	<input checked="" type="checkbox"/>	<input checked="" type="checkbox"/>	<input type="checkbox"/>	<input type="checkbox"/>
- BAGNOLO DEL SALENTO	<input checked="" type="checkbox"/>	<input checked="" type="checkbox"/>	<input type="checkbox"/>	<input type="checkbox"/>
- BOTRUGNO	<input checked="" type="checkbox"/>	<input checked="" type="checkbox"/>	<input type="checkbox"/>	<input type="checkbox"/>
- CALIMERA	<input checked="" type="checkbox"/>	<input checked="" type="checkbox"/>	<input type="checkbox"/>	<input type="checkbox"/>
- CAMPI SALENTINA	<input checked="" type="checkbox"/>	<input checked="" type="checkbox"/>	<input type="checkbox"/>	<input type="checkbox"/>
- CANNOLE	<input checked="" type="checkbox"/>	<input checked="" type="checkbox"/>	<input type="checkbox"/>	<input type="checkbox"/>
- CAPRARICA DI LECCE	<input checked="" type="checkbox"/>	<input checked="" type="checkbox"/>	<input type="checkbox"/>	<input type="checkbox"/>
- CARMIANO	<input checked="" type="checkbox"/>	<input checked="" type="checkbox"/>	<input type="checkbox"/>	<input type="checkbox"/>
- CARPIGNANO SALENTINO	<input checked="" type="checkbox"/>	<input checked="" type="checkbox"/>	<input type="checkbox"/>	<input type="checkbox"/>
- CASARANO	<input checked="" type="checkbox"/>	<input checked="" type="checkbox"/>	<input type="checkbox"/>	<input type="checkbox"/>

Indicare senza abbreviazione la dizione del Comune, barrando una o più caselle in corrispondenza del tipo di danno subito



Il Dirigente dell'Ufficio ad Interim  
(Dr. Francesco Coluccia)

Mod F

Ministero delle politiche  
agricole e forestali  
S.I.A.N.

REGIONE PUGLIA  
PROVINCIA. LECCE  
EVENTO Fitopatìa su olivi e vivai.

Data

## COMUNI RICADENTI NEL TERRITORIO DELIMITATO

	1	2	3	4
	PRODUZIONE	STRUTTURE AZIENDALI	STRUTTURE INTERAZIENDALI	OPERE DI BONIFICA
- Intera Provincia	1 <input type="checkbox"/>	2 <input type="checkbox"/>	3 <input type="checkbox"/>	4 <input type="checkbox"/>
- CASTRI' DI LECCE	1 <input checked="" type="checkbox"/>	2 <input checked="" type="checkbox"/>	3 <input type="checkbox"/>	4 <input type="checkbox"/>
- CASTRIGNANO DEI GRECI	1 <input checked="" type="checkbox"/>	2 <input checked="" type="checkbox"/>	3 <input type="checkbox"/>	4 <input type="checkbox"/>
- CASTRIGNANO DEL CAPO	1 <input checked="" type="checkbox"/>	2 <input checked="" type="checkbox"/>	3 <input type="checkbox"/>	4 <input type="checkbox"/>
- CAVALLINO	1 <input checked="" type="checkbox"/>	2 <input checked="" type="checkbox"/>	3 <input type="checkbox"/>	4 <input type="checkbox"/>
- COLLEPASSO	1 <input checked="" type="checkbox"/>	2 <input checked="" type="checkbox"/>	3 <input type="checkbox"/>	4 <input type="checkbox"/>
- COPERTINO	1 <input checked="" type="checkbox"/>	2 <input checked="" type="checkbox"/>	3 <input type="checkbox"/>	4 <input type="checkbox"/>
- CORIGLIANO D'OTRANTO	1 <input checked="" type="checkbox"/>	2 <input checked="" type="checkbox"/>	3 <input type="checkbox"/>	4 <input type="checkbox"/>
- CORSANO	1 <input checked="" type="checkbox"/>	2 <input checked="" type="checkbox"/>	3 <input type="checkbox"/>	4 <input type="checkbox"/>
- CURSI	1 <input checked="" type="checkbox"/>	2 <input checked="" type="checkbox"/>	3 <input type="checkbox"/>	4 <input type="checkbox"/>
- CUTROFIANO	1 <input checked="" type="checkbox"/>	2 <input checked="" type="checkbox"/>	3 <input type="checkbox"/>	4 <input type="checkbox"/>
- GAGLIANO DEL CAPO	1 <input checked="" type="checkbox"/>	2 <input checked="" type="checkbox"/>	3 <input type="checkbox"/>	4 <input type="checkbox"/>
- GALATINA	1 <input checked="" type="checkbox"/>	2 <input checked="" type="checkbox"/>	3 <input type="checkbox"/>	4 <input type="checkbox"/>
- GALATONE	1 <input checked="" type="checkbox"/>	2 <input checked="" type="checkbox"/>	3 <input type="checkbox"/>	4 <input type="checkbox"/>
- GALLIPOLI	1 <input checked="" type="checkbox"/>	2 <input checked="" type="checkbox"/>	3 <input type="checkbox"/>	4 <input type="checkbox"/>
- GIUGGIANELLO	1 <input checked="" type="checkbox"/>	2 <input checked="" type="checkbox"/>	3 <input type="checkbox"/>	4 <input type="checkbox"/>

Indicare senza abbreviazione la dizione del Comune, batteando una o più caselle in corrispondenza del tipo di danno subito



Il Dirigente dell'Ufficio ad interim  
(Dr. Francesco Coluccia)

Mod F

Ministero delle politiche  
agricole e forestali  
S.I.A.N.

REGIONE PUGLIA  
PROVINCIA. LECCE  
EVENTO Fitopatìa su olivi e vivai.

Data

## COMUNI RICADENTI NEL TERRITORIO DELIMITATO

	1	2	3	4
	PRODUZIONE	STRUTTURE AZIENDALI	STRUTTURE INTERAZIENDALI	OPERE DI BONIFICA
- Intera Provincia	1 <input type="checkbox"/>	2 <input type="checkbox"/>	3 <input type="checkbox"/>	4 <input type="checkbox"/>
- GIURDIGNANO	1 <input checked="" type="checkbox"/>	2 <input checked="" type="checkbox"/>	3 <input type="checkbox"/>	4 <input type="checkbox"/>
- GUAGNANO	1 <input checked="" type="checkbox"/>	2 <input checked="" type="checkbox"/>	3 <input type="checkbox"/>	4 <input type="checkbox"/>
- LECCE	1 <input checked="" type="checkbox"/>	2 <input checked="" type="checkbox"/>	3 <input type="checkbox"/>	4 <input type="checkbox"/>
- LEQUILE	1 <input checked="" type="checkbox"/>	2 <input checked="" type="checkbox"/>	3 <input type="checkbox"/>	4 <input type="checkbox"/>
- LEVERANO	1 <input checked="" type="checkbox"/>	2 <input checked="" type="checkbox"/>	3 <input type="checkbox"/>	4 <input type="checkbox"/>
- LIZZANELLO	1 <input checked="" type="checkbox"/>	2 <input checked="" type="checkbox"/>	3 <input type="checkbox"/>	4 <input type="checkbox"/>
- MAGLIE	1 <input checked="" type="checkbox"/>	2 <input checked="" type="checkbox"/>	3 <input type="checkbox"/>	4 <input type="checkbox"/>
- MARTANO	1 <input checked="" type="checkbox"/>	2 <input checked="" type="checkbox"/>	3 <input type="checkbox"/>	4 <input type="checkbox"/>
- MARTIGNANO	1 <input checked="" type="checkbox"/>	2 <input checked="" type="checkbox"/>	3 <input type="checkbox"/>	4 <input type="checkbox"/>
- MATINO	1 <input checked="" type="checkbox"/>	2 <input checked="" type="checkbox"/>	3 <input type="checkbox"/>	4 <input type="checkbox"/>
- MELENDUGNO	1 <input checked="" type="checkbox"/>	2 <input checked="" type="checkbox"/>	3 <input type="checkbox"/>	4 <input type="checkbox"/>
- MELISSANO	1 <input checked="" type="checkbox"/>	2 <input checked="" type="checkbox"/>	3 <input type="checkbox"/>	4 <input type="checkbox"/>
- MELPIGNANO	1 <input checked="" type="checkbox"/>	2 <input checked="" type="checkbox"/>	3 <input type="checkbox"/>	4 <input type="checkbox"/>
- MIGGIANO	1 <input checked="" type="checkbox"/>	2 <input checked="" type="checkbox"/>	3 <input type="checkbox"/>	4 <input type="checkbox"/>
- MINERVINO DI LECCE	1 <input checked="" type="checkbox"/>	2 <input checked="" type="checkbox"/>	3 <input type="checkbox"/>	4 <input type="checkbox"/>

Indicare senza abbreviazione la dizione del Comune, barrando una o più caselle in corrispondenza del tipo di danno subito



Il Dirigente dell'Ufficio ad Interim  
(Dr. Francesco Coluccia)

Mod F

Ministero delle politiche  
agricole e forestali  
S.I.A.N.

REGIONE PUGLIA  
PROVINCIA. LECCE  
EVENTO Fitopatia su olivi e vivaio.

Data

## COMUNI RICADENTI NEL TERRITORIO DELIMITATO

	1	2	3	4
	PRODUZIONE	STRUTTURE AZIENDALI	STRUTTURE INTERAZIENDALI	OPERE DI BONIFICA
- Intera Provincia	1 <input type="checkbox"/>	2 <input type="checkbox"/>	3 <input type="checkbox"/>	4 <input type="checkbox"/>
- MONTERONI DI LECCE	1 <input checked="" type="checkbox"/>	2 <input checked="" type="checkbox"/>	3 <input type="checkbox"/>	4 <input type="checkbox"/>
- MONTESANO SALENTINO	1 <input checked="" type="checkbox"/>	2 <input checked="" type="checkbox"/>	3 <input type="checkbox"/>	4 <input type="checkbox"/>
- MORCIANO DI LEUCA	1 <input checked="" type="checkbox"/>	2 <input checked="" type="checkbox"/>	3 <input type="checkbox"/>	4 <input type="checkbox"/>
- MURO LECCESE	1 <input checked="" type="checkbox"/>	2 <input checked="" type="checkbox"/>	3 <input type="checkbox"/>	4 <input type="checkbox"/>
- NARDO'	1 <input checked="" type="checkbox"/>	2 <input checked="" type="checkbox"/>	3 <input type="checkbox"/>	4 <input type="checkbox"/>
- NEVLANO	1 <input checked="" type="checkbox"/>	2 <input checked="" type="checkbox"/>	3 <input type="checkbox"/>	4 <input type="checkbox"/>
- NOCIGLIA	1 <input checked="" type="checkbox"/>	2 <input checked="" type="checkbox"/>	3 <input type="checkbox"/>	4 <input type="checkbox"/>
- NOVOLI	1 <input checked="" type="checkbox"/>	2 <input checked="" type="checkbox"/>	3 <input type="checkbox"/>	4 <input type="checkbox"/>
- OTRANTO	1 <input checked="" type="checkbox"/>	2 <input checked="" type="checkbox"/>	3 <input type="checkbox"/>	4 <input type="checkbox"/>
- PALMARIGGI	1 <input checked="" type="checkbox"/>	2 <input checked="" type="checkbox"/>	3 <input type="checkbox"/>	4 <input type="checkbox"/>
- PARABITA	1 <input checked="" type="checkbox"/>	2 <input checked="" type="checkbox"/>	3 <input type="checkbox"/>	4 <input type="checkbox"/>
- PATU'	1 <input checked="" type="checkbox"/>	2 <input checked="" type="checkbox"/>	3 <input type="checkbox"/>	4 <input type="checkbox"/>
- POGGIARDO	1 <input checked="" type="checkbox"/>	2 <input checked="" type="checkbox"/>	3 <input type="checkbox"/>	4 <input type="checkbox"/>
- PORTO CESAREO	1 <input checked="" type="checkbox"/>	2 <input checked="" type="checkbox"/>	3 <input type="checkbox"/>	4 <input type="checkbox"/>
- PRESICCE	1 <input checked="" type="checkbox"/>	2 <input checked="" type="checkbox"/>	3 <input type="checkbox"/>	4 <input type="checkbox"/>

Indicare senza abbreviazione la dizione del Comune, barrando una o più caselle in corrispondenza del tipo di danno subito

Il Dirigente dell'Ufficio ad interim  
(Dr. Francesco Coluccia)



Ministero delle politiche  
agricole e forestali  
S.I.A.N.

Mod F

REGIONE PUGLIA  
PROVINCIA. LECCE  
EVENTO Fitopatia su olivi e vivaie.

Data

## COMUNI RICADENTI NEL TERRITORIO DELIMITATO

	1	2	3	4
	PRODUZIONE	STRUTTURE AZIENDALI	STRUTTURE INTERAZIENDALI	OPERE DI BONIFICA
- Intera Provincia	1 <input type="checkbox"/>	2 <input type="checkbox"/>	3 <input type="checkbox"/>	4 <input type="checkbox"/>
- RACALE	1 <input checked="" type="checkbox"/>	2 <input checked="" type="checkbox"/>	3 <input type="checkbox"/>	4 <input type="checkbox"/>
- RUFFANO	1 <input checked="" type="checkbox"/>	2 <input checked="" type="checkbox"/>	3 <input type="checkbox"/>	4 <input type="checkbox"/>
- SALICE SALENTINO	1 <input checked="" type="checkbox"/>	2 <input checked="" type="checkbox"/>	3 <input type="checkbox"/>	4 <input type="checkbox"/>
- SALVE	1 <input checked="" type="checkbox"/>	2 <input checked="" type="checkbox"/>	3 <input type="checkbox"/>	4 <input type="checkbox"/>
- SAN CASSIANO	1 <input checked="" type="checkbox"/>	2 <input checked="" type="checkbox"/>	3 <input type="checkbox"/>	4 <input type="checkbox"/>
- SAN DONATO DI LECCE	1 <input checked="" type="checkbox"/>	2 <input checked="" type="checkbox"/>	3 <input type="checkbox"/>	4 <input type="checkbox"/>
- SAN PIETRO IN LAMA	1 <input checked="" type="checkbox"/>	2 <input checked="" type="checkbox"/>	3 <input type="checkbox"/>	4 <input type="checkbox"/>
- SANARICA	1 <input checked="" type="checkbox"/>	2 <input checked="" type="checkbox"/>	3 <input type="checkbox"/>	4 <input type="checkbox"/>
- SANNICOLA	1 <input checked="" type="checkbox"/>	2 <input checked="" type="checkbox"/>	3 <input type="checkbox"/>	4 <input type="checkbox"/>
- SCORRANO	1 <input checked="" type="checkbox"/>	2 <input checked="" type="checkbox"/>	3 <input type="checkbox"/>	4 <input type="checkbox"/>
- SECLF	1 <input checked="" type="checkbox"/>	2 <input checked="" type="checkbox"/>	3 <input type="checkbox"/>	4 <input type="checkbox"/>
- SPECCHIA	1 <input checked="" type="checkbox"/>	2 <input checked="" type="checkbox"/>	3 <input type="checkbox"/>	4 <input type="checkbox"/>
- SQUINZANO	1 <input checked="" type="checkbox"/>	2 <input checked="" type="checkbox"/>	3 <input type="checkbox"/>	4 <input type="checkbox"/>
- STERNATIA	1 <input checked="" type="checkbox"/>	2 <input checked="" type="checkbox"/>	3 <input type="checkbox"/>	4 <input type="checkbox"/>
- SUPERSANO	1 <input checked="" type="checkbox"/>	2 <input checked="" type="checkbox"/>	3 <input type="checkbox"/>	4 <input type="checkbox"/>

Indicare senza abbreviazione la dizione del Comune, barrando una o più caselle in corrispondenza del tipo di danno subito



Il Dirigente dell'Ufficio ad interim  
(Dr. Francesco Coluccia)



Ministero delle politiche  
agricole e forestali  
S.I.A.N.

Mod F

REGIONE PUGLIA  
PROVINCIA. LECCE  
EVENTO Fitopatìa su olivi e vivai.

Data

## COMUNI RICADENTI NEL TERRITORIO DELIMITATO

	1 PRODUZIONE	2 STRUTTURE AZIENDALI	3 STRUTTURE INTERAZIENDALI	4 OPERE DI BONIFICA
- Intera Provincia	1 <input type="checkbox"/>	2 <input type="checkbox"/>	3 <input type="checkbox"/>	4 <input type="checkbox"/>
- SURBO	1 <input checked="" type="checkbox"/>	2 <input checked="" type="checkbox"/>	3 <input type="checkbox"/>	4 <input type="checkbox"/>
- TAURISANO	1 <input checked="" type="checkbox"/>	2 <input checked="" type="checkbox"/>	3 <input type="checkbox"/>	4 <input type="checkbox"/>
- TAVIANO	1 <input checked="" type="checkbox"/>	2 <input checked="" type="checkbox"/>	3 <input type="checkbox"/>	4 <input type="checkbox"/>
- TREPUIZZI	1 <input checked="" type="checkbox"/>	2 <input checked="" type="checkbox"/>	3 <input type="checkbox"/>	4 <input type="checkbox"/>
- TUGLIE	1 <input checked="" type="checkbox"/>	2 <input checked="" type="checkbox"/>	3 <input type="checkbox"/>	4 <input type="checkbox"/>
- UGENTO	1 <input checked="" type="checkbox"/>	2 <input checked="" type="checkbox"/>	3 <input type="checkbox"/>	4 <input type="checkbox"/>
- UGGIANO LA CHIESA	1 <input checked="" type="checkbox"/>	2 <input checked="" type="checkbox"/>	3 <input type="checkbox"/>	4 <input type="checkbox"/>
- VEGLIE	1 <input checked="" type="checkbox"/>	2 <input checked="" type="checkbox"/>	3 <input type="checkbox"/>	4 <input type="checkbox"/>
- VERNOLE	1 <input checked="" type="checkbox"/>	2 <input checked="" type="checkbox"/>	3 <input type="checkbox"/>	4 <input type="checkbox"/>
- ZOLLINO	1 <input checked="" type="checkbox"/>	2 <input checked="" type="checkbox"/>	3 <input type="checkbox"/>	4 <input type="checkbox"/>
-	1 <input checked="" type="checkbox"/>	2 <input checked="" type="checkbox"/>	3 <input type="checkbox"/>	4 <input type="checkbox"/>
-	1 <input checked="" type="checkbox"/>	2 <input checked="" type="checkbox"/>	3 <input type="checkbox"/>	4 <input type="checkbox"/>
-	1 <input checked="" type="checkbox"/>	2 <input checked="" type="checkbox"/>	3 <input type="checkbox"/>	4 <input type="checkbox"/>
-	1 <input checked="" type="checkbox"/>	2 <input checked="" type="checkbox"/>	3 <input type="checkbox"/>	4 <input type="checkbox"/>
-	1 <input checked="" type="checkbox"/>	2 <input checked="" type="checkbox"/>	3 <input type="checkbox"/>	4 <input type="checkbox"/>

Indicare senza abbreviazione la dizione del Comune, barrando una o più caselle in corrispondenza del tipo di danno subito



Il Dirigente dell'Ufficio ad interim  
(Dr. Francesco Coluccia)

Mod G

Ministero delle politiche  
agricole e forestali  
S.I.A.N.

REGIONE PUGLIA  
PROVINCIA. LECCE  
EVENTO Fitopatía su olivi e vival.

Data

## Individuazione interventi Decreto Legislativo 29 marzo 2004, n.102

Danni		Tipologia di intervento (*)				
<input checked="" type="checkbox"/>	Produzione	Art. 5 comma 2 Di cui alle lettere	<input checked="" type="checkbox"/> a	<input checked="" type="checkbox"/> b	<input checked="" type="checkbox"/> c	<input checked="" type="checkbox"/> d
<input checked="" type="checkbox"/>	Strutture aziendali	Art. 5 comma 3	<input checked="" type="checkbox"/>			
<input type="checkbox"/>	Strutture interaziendali	Art. 5 comma 6	<input type="checkbox"/>			
<input type="checkbox"/>	Opere di Bonifica	Art. 5 comma 6	<input type="checkbox"/>			

N.b. : Barrare la casella a sinistra del danno e le caselle riguardanti gli interventi

richiesti, art 5. comma 2 di cui lettera:

- a) contributi in conto capitale fino all'80 per cento del danno accertato sulla base della produzione lorda vendibile ordinaria del triennio precedente;
- b) prestiti ad ammortamento quinquennale per le esigenze di esercizio dell'anno in cui si è verificato l'evento e per l'anno successivo, da erogare al seguente tasso agevolato:
  - 1) 20 per cento del tasso di riferimento per le operazioni di credito agrario oltre i 18 mesi per le aziende ricadenti in zone svantaggiate;
  - 2) 35 per cento del tasso di riferimento per le operazioni di credito agrario oltre i 18 mesi per le aziende ricadenti in altre zone;
 nell'ammontare del prestito sono comprese le rate delle operazioni di credito in scadenza nei 12 mesi successivi all'evento inerenti all'impresa agricola;
- c) proroga delle operazioni di credito agrario, di cui all'art. 7 del Decreto Legislativo 29 marzo 2004, n. 102, pubblicato nella Gazzetta Ufficiale del 23 aprile 2004, n.95;
- d) agevolazioni previdenziali di cui all'art. 8 del Decreto Legislativo 29 marzo 2004, n.102, pubblicato nella Gazzetta Ufficiale del 23 aprile 2004.

- art.5 comma 3: In caso di danni causati alle strutture aziendali e alle storte possono essere concessi a titolo di indennizzo contributi in conto capitale fino al 100% dei costi effettivi.

- art 5. comma 6: compatibilmente con le esigenze primarie delle imprese agricole, possono essere adottate misure volte al ripristino delle infrastrutture connesse all'attività agricola, tra cui quelle irrigue e di bonifica, con onere della spesa a totale carico del Fondo di solidarietà nazionale.

Il Dirigente dell'Ufficio ad Interim  
(Dr. Francesco Coluccia)